

やまぐち森林づくり推進協議会

= 第 2 回会議資料 =

平成 24 年 11 月 8 日

山口県農林水産部森林企画課・森林整備課

《資料内容のお問い合わせ先》

山口県農林水産部森林企画課流域管理推進班

(担当者) 沖原一則、中村明浩

(電話番号) 083-933-3464

目 次

平成 23 年度やまぐち森林づくり県民税関連事業実績報告について

- 1 平成 23 年度
森林づくり県民税関連事業実績報告について（概要） p. 1
- 2 平成 23 年度
森林づくり県民税関連事業実績報告 (別冊)

やまぐち森林づくり県民税関連事業の見直しについて

- 1 やまぐち森林づくり県民税関連事業の見直し p.3

平成 23 年度森林づくり県民税関連事業実績報告（概要）

1 平成 23 年度事業実績

(1) ハード事業の事業量実績

区分		平成 23 年度			5 年間の 整備目標
		計画	実績	達成率	
公益森林整備事業	整備面積	377 ㍉	386.61 ㍉	103 パーセント	2,000 ㍉
竹繁茂防止緊急対策事業	整備面積	150 ㍉	169.57 ㍉	113 パーセント	600 ㍉
	再生竹除去面積	232 ㍉	233.26 ㍉	101 パーセント	
魚つき保安林等海岸林整備事業	整備面積	1 ㍉	1 ㍉	100 パーセント	5 ㍉

(2) 事業費実績

事業実施の端数調整等の結果 943,931 円が残余となりました。

（単位：円）

当初予算額（ ）	決算見込額（ ）	残余额（ - ）
401,064,000	400,120,069	943,931

2 平成 23 年度税収実績

平成 23 年度の税収実績は 405,469,360 円で、当初予算額を 4,469,360 円上回りました。また、平成 21 年度剰余金を加えた事業費充当額も当初見込額を 4,469,718 円上回りました。

（単位：円）

区分	当初予算額()	決算見込額()	増減額 (-)
(1)税収額	401,000,000	405,469,360	4,469,360
(2)平成 21 年度剰余金	64,000	64,358	358
(3)=(1)+(2) 事業費充当額	401,064,000	405,533,718	4,469,718

3 剰余金の取り扱い

(1) 剰余金

上記の結果、平成 23 年度は、税込増加分に事業実施の端数調整等で生じた金額を加えた 5,413,649 円の剰余金が生じました。

(単位:円)

税込増加額等 ()	事業費残余额 ()	剰余金 (+)
4,469,718	943,931	5,413,649

(2) 剰余金の取り扱い

剰余金については、平成 25 年度当初予算に加算することになっています。

4 実績報告の公表

森林づくり県民税の実績に関する年次報告として、毎年度、「やまぐち森林づくりレポート」を作成・公表していることから、平成 23 年度版レポートについても上記内容を踏まえ、次のとおり対応することとしています。

主な報告内容

県民税関連事業の実績及び税込実績

剰余金等の取り扱い

県民税関連事業実施実績

事業の効果

やまぐち森林づくり県民税関連事業の見直し

農林水産部

やまぐち森林づくり県民税の概要

納付方法	県民税均等割額に一定額を加算して納付																	
税 額	個人 500円 法人 1,000～40,000円/年(県民税均等割額5%相当)																	
実施期間	2期：5年間(平成22～26年度)	1期：(平成17～21年度)																
税収見込	5年間で約20億円(年間4億円程度)																	
県民税使途 (関連事業)	<table border="1"> <thead> <tr> <th>事業名</th> <th>H24予算額</th> </tr> </thead> <tbody> <tr> <td colspan="2">健全で多様な森林づくりの推進(ハード事業)</td> </tr> <tr> <td>公益森林整備事業(強度間伐)</td> <td>177,444</td> </tr> <tr> <td>竹繁茂防止緊急対策事業(繁茂竹林伐採等)</td> <td>203,370</td> </tr> <tr> <td>魚つき保安林等海岸林整備事業</td> <td>2,500</td> </tr> <tr> <td>豊かな森林づくり推進事業</td> <td>13,000</td> </tr> <tr> <td>県民との協働による森林づくりの推進(ソフト事業)</td> <td>5,000</td> </tr> <tr> <td>計</td> <td>401,314</td> </tr> </tbody> </table>		事業名	H24予算額	健全で多様な森林づくりの推進(ハード事業)		公益森林整備事業(強度間伐)	177,444	竹繁茂防止緊急対策事業(繁茂竹林伐採等)	203,370	魚つき保安林等海岸林整備事業	2,500	豊かな森林づくり推進事業	13,000	県民との協働による森林づくりの推進(ソフト事業)	5,000	計	401,314
事業名	H24予算額																	
健全で多様な森林づくりの推進(ハード事業)																		
公益森林整備事業(強度間伐)	177,444																	
竹繁茂防止緊急対策事業(繁茂竹林伐採等)	203,370																	
魚つき保安林等海岸林整備事業	2,500																	
豊かな森林づくり推進事業	13,000																	
県民との協働による森林づくりの推進(ソフト事業)	5,000																	
計	401,314																	

○見直しの趣旨

「身近なことは自らの手で」の理念の下、地域のニーズにきめ細かく対応するため、県民税関連事業の一部を市町が自主・主体的に実施できる制度を創設

○見直しの内容

対象事業	竹繁茂防止緊急対策事業 [市町域で完結する地域密着事業] → 市町が自主・主体的に箇所決定し、実施が可能に 県民との協働による森林づくりの推進 → 地域に根ざした市町のソフト事業(森林の大切さや森林整備の必要性、県民税のPR)を支援する仕組みも検討
補助率	10/10
実施期間	平成25～26年度(第2期の残り2年間)
実施方法	市町手上げ方式
県の支援	事業の円滑実施に向け、必要に応じ、技術支援等(県農林事務所)

やまぐち森林づくり県民税事業実績

区 分		1 期	2 期	
		H17～21年度 (5年間の実績)	H22～H26 (5年間の目標)	H22～24年度 (実績見込み)
健全で多様な森林づくりの推進（ハード事業）				
公益森林整備事業	整備面積	2,516 ^{ヘクタール}	2,000 ^{ヘクタール}	1,137 ^{ヘクタール}
	事業費	1,262 百万円	—	573 百万円
竹繁茂防止緊急対策事業	整備面積	438 ^{ヘクタール}	600 ^{ヘクタール}	484 ^{ヘクタール}
	事業費	450 百万円	—	554 百万円
やすらぎの森整備事業	整備面積	15 ヶ所	実績なし	
	事業費	150 百万円		
※ 県民の皆さんが森林とふれあう場を整備（森林公園の遊歩道や東屋、ベンチの整備など）				
魚つき保安林等海岸林整備事業	整備面積	10 ^{ヘクタール}	5 ^{ヘクタール}	3 ^{ヘクタール}
	事業費	25 百万円	—	7 百万円
豊かな森林づくり推進事業	整備面積	実績なし		
	事業費			
※ 耕作放棄地における竹繁茂対策など県の独自課題に対応した事業や公益森林整備事業などのフォローアップ事業				
県民との協働による森林づくりの推進（ソフト事業）				
	事業費	27 百万円	—	27 百万円
事業費計		1,914 百万円	—	1,204 百万円

平成 23 年度
やまぐち森林づくり県民税関連事業実績報告

平成 24 年 11 月 8 日

山口県農林水産部森林企画課・森林整備課

《資料内容のお問い合わせ先》

山口県農林水産部森林企画課流域管理推進班

(担当者) 沖原一則、中村明浩

(電話番号) 083-933-3464

目次

1	平成 23 年度やまぐち森林づくり県民税関連事業の実績及び税収実績	…………… p. 1
2	平成 23 年度剰余金等の取り扱い	…………… p. 2
3	平成 23 年度県民税関連事業実施実績	…………… p. 3
4	事業の効果	…………… p. 18
5	全国の動向	…………… p. 21
6	実績報告の周知	…………… p. 21
◆	資料編	
1	平成 23 年度県民税関連事業実績	…………… p. 22
2	県民税関連事業実績	…………… p. 29
3	事業の効果	…………… p. 38
4	独自課税を活用した主な事業の内容（都道府県別）	…………… p. 42

1 平成 23 年度やまぐち森林づくり県民税関連事業の実績及び税収実績

(1) 事業実績総括表

平成 23 年度については、やまぐち森林づくり県民税の税収額を 4 億 1 百万円と見込み、平成 21 年度剰余金（64 千円）を加えた約 4 億 1 百万円を事業費として、公益森林整備事業や竹繁茂防止緊急対策事業などの県民税関連事業を実施しました。

各種事業の実績は次表のとおりです。また、事業費については、事業実施の際の端数調整の結果として 943,931 円の残余となりました。

（事業費の単位；円）

区分	平成 23 年度事業		5 年間 (H22～ H26)の整 備目標	
	予算	決算見込(注)		
健全で多様な森林づくりの推進（ハード事業）				
公益森林整備事業	整備面積	377 ㍎	386.61 ㍎	2,000 ㍎
	事業費	192,450,000	192,242,813	
竹繁茂防止緊急対策事業	整備面積	150 ㍎	169.57 ㍎	600 ㍎
	再生竹除去面積	232 ㍎	233.26 ㍎	
	事業費	181,114,000	180,853,730	
魚つき保安林等海岸林整備事業	整備面積	1 ㍎	1 ㍎	5 ㍎
	事業費	2,500,000	2,480,100	
豊かな森林づくり推進事業	事業費	15,000,000	14,947,926	-
県民との協働による森林づくりの推進（ソフト事業）				
森林づくり活動支援事業	団体数	10 団体	10 団体	-
	事業費	5,000,000	4,864,500	
県民との協働による百年の森づくり推進事業	事業費	5,000,000	4,731,000	-
事業費計		401,064,000	400,120,069	(残余金) 943,931

(注) 11 月県議会で承認されて正式な決算額となるため、現時点では決算見込額となります。

(2) 税収実績等

平成 23 年度の税収実績は 405,469,360 円で、当初予算額を 4,469,360 円上回りました。また、平成 21 年度剰余金を加えた事業費充当額も当初見込額を 4,469,718 円上回りました。

(単位；円)

区分	予算額 ()	決算見込額 ()(注1)	増減 ()
(1) 税収額	401,000,000	405,469,360	4,469,360
(2) 平成 21 年度剰余金(注2)	64,000	64,358	358
(3)=(1)+(2)事業費充当額	401,064,000	405,533,718	4,469,718

(注1) 11 月県議会で承認されて正式な決算額となるため、現時点では決算見込額となります。

(注2) 平成 21 年度剰余金 64,358 円を充当しました。

(3) 剰余金について

平成 23 年度は、税収増加分に事業実施の端数調整等で生じた金額を加えた 5,413,649 円の剰余金が生じました。

区分	金額(円)	摘要
(1) 税収増加額	4,469,718	
(2) 事業費剰余金	943,931	
(1)+(2) 剰余金	5,413,649	

2 平成 23 年度剰余金等の取り扱い

前述のとおり、平成 23 年度の森林づくり県民税の税収決算見込額は 405,533,718 円で、当初予算(401,064,000 円)と比較して 4,469,718 円多い結果となりました。これに平成 23 年度事業費の剰余金である 943,931 円を加算した 5,413,649 円が剰余金となっています。

この剰余金については、平成 25 年度当初予算に加算することとしています。

3 平成 23 年度県民税関連事業実施実績

(1) 健全で多様な森林づくりの推進（ハード事業）

公益森林整備事業、竹繁茂防止緊急対策事業など荒廃森林の再生のために実施を計画しているハード 4 事業については、いずれも当初計画を達成しました。

① 公益森林整備事業

荒廃したスギやヒノキの人工林を対象に本数率で 40 %以上を伐採し、針葉樹・広葉樹の混じり合った混交林へ誘導する本事業については、16 市町 487 箇所を実施し、当初計画を上回る 386.61 %の整備を行いました。

区分	計画	実績	達成率	摘要
整備面積	377.00 ㊦	386.61 ㊦	103 %	
事業費	192,450,000 円	192,242,813 円		

(注) 事業実績の詳細は資料編 p. 22 を参照。

実施例 1

【概要】

場所	萩市大字下小川 字保田中
面積	1.85 ㊦
施行内容	スギ・ヒノキ 45 年生の強度間伐、林内の整理

(位置図)

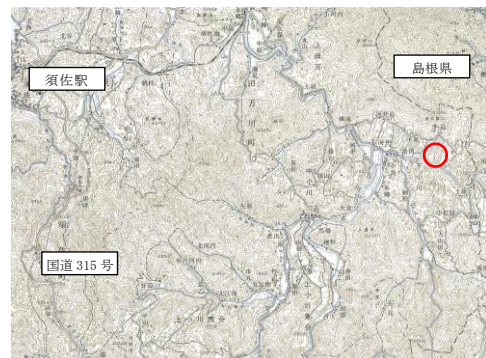

(施行前)



(施行後)



【概要】

場所	長門市渋木
面積	2.56 ㊦
施行内容	スギ・ヒノキ 43 年生の強度間伐、林内の整理

(位置図)

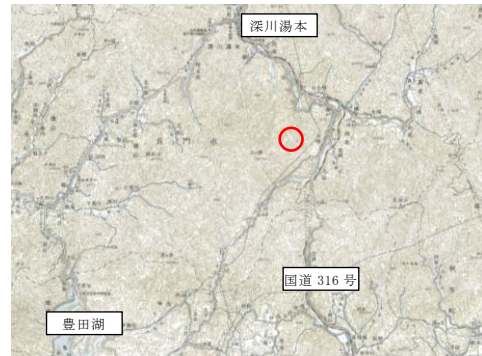

(施行前)



(施行後)



② 竹繁茂防止緊急対策事業

水源地や公共施設、住宅地の周辺などにおける繁茂竹林を対象に、繁茂した竹の全伐と再生竹の除去を行い、自然林への回復を誘導する本事業については、15 市町 66 箇所を実施し、当初計画を上回る 169.57 ㊦の整備を行いました。

また、平成 23 年度には、平成 20 年度及び平成 22 年度に竹の全伐を行った箇所（17 市町 113 箇所；233.26 ㊦）について再生竹の除去を行いました。

区分	計画	実績	達成率	摘要
整備面積	150.00 ㊦	169.57 ㊦	113 パーセント	
再生竹除去面積	232.00 ㊦	233.26 ㊦	101 パーセント	
事業費	181,114,000 円	180,853,730 円		

(注) 事業実績の詳細は資料編 p.23～p.24 を参照。

実施例 1

【概要】

(位置図)

場所	美祢市美東町綾木 字山ノ神
面積	0.70 ㊧ ㊧
施行内容	スギ・広葉樹林に 侵入した竹の伐採、林内整理



(施行前)

(施行後)



実施例 2

【概要】

(位置図)

場所	柳井市日積若杉
面積	0.68 ㊧ ㊧
施行内容	再生竹の除去、林内整理



(施行前)



(2年後に発生した竹)



(施行後)



③ 魚つき保安林等海岸林整備事業

松くい虫や台風などの被害により荒廃が著しい魚つき保安林等の海岸林の整備について、1市1箇所を実施し、当初計画の1割の整備を行いました。

区分	計画	実績	達成率	摘要
整備面積	1.00 ㌆	1.00 ㌆	100 ㇿ	
事業費	2,500,000 円	2,480,100 円		

(注) 事業実績の詳細は資料編 p. 25 参照。

実施例 1

【概要】

場所	下松市笠戸島字小城岬
面積	1.00 ㌆
施行内容	抵抗性きららマツ植栽、作業歩道整備

(位置図)



(施行前)



(施行後)



④ 豊かな森林づくり推進事業

i) 公益森林整備事業地・竹繁茂防止緊急対策事業地のフォローアップ事業

植生の回復が遅い事業地を対象に広葉樹を植栽し、早期に針広混交林化、広葉樹林化を促進する本事業については、6市9箇所を実施し、当初計画の2.80割の整備を行いました。

区分	計画	実績	達成率	摘要
整備面積	2.80 ㊦ _㊧	2.80 ㊦ _㊧	100 ㊦ _㊧	公益森林整備事業地 5箇所 1.10 ㊦ _㊧ 竹繁茂防止緊急対策事業地 4箇所 1.70 ㊦ _㊧
事業費	—	2,499,000 円		

(注) 事業実績の詳細は資料編 p. 25 を参照。

ii) 地域特性を考慮した本県の独自課題へ対応するモデル事業

○耕作放棄地における竹繁茂対策

耕作放棄地に侵入した竹の全伐により、被害拡大を防止し、自然回復が期待できる森林に誘導するため、4市4箇所を実施しました。

区分	計画	実績	達成率	摘要
整備面積	2.00 ㊦ _㊧	2.00 ㊦ _㊧	100 ㊦ _㊧	・侵入した竹の全伐
事業費	—	4,007,850 円		

(注) 事業実績の詳細は資料編 p. 26 を参照。

○海岸地域における緑化対策

風害、潮害などを受けやすい海岸地域で、潮害等に強い樹種の植栽や防風柵の設置など、無立木地の早期緑化を図るため、1市1箇所を実施しました。

区分	計画	実績	達成率	摘要
整備面積	1.00 ㊦ _㊧	1.00 ㊦ _㊧	100 ㊦ _㊧	・抵抗性クロマツ、ハマビワ、トベラ等の植栽 ・防風柵の設置
事業費	—	1,558,200 円		

(注) 事業実績の詳細は資料編 p. 26 を参照。

○荒廃したアカマツ林の再生対策

荒廃したアカマツ林において、抵抗性アカマツや痩せ地・乾燥に強い樹種を植栽し、荒廃森林の早期回復を図るため、1市1箇所を実施しました。

区分	計画	実績	達成率	摘要
整備面積	2.00 ㊦ _㊧	2.00 ㊦ _㊧	100 ㊦ _㊧	・抵抗性アカマツの植栽 ・コナラ、ヤマザクラ、ヤマハギ等の群状植栽
事業費	—	2,193,450 円		

(注) 事業実績の詳細は資料編 p. 26 を参照。

○身近な森と緑を提供する自然公園の再生対策

県立自然公園においてササやクズが繁茂し、無立木地化している森林等を対象に高木の広葉樹を植栽し、公園の機能を早期に回復するため、1市1箇所を実施しました。

区分	計画	実績	達成率	摘要
整備面積	1.00 ㍍ ²	1.00 ㍍ ²	100 パーセント	<ul style="list-style-type: none"> ・ネムノキ、ナツツバキ等の植栽 ・自然景観を破壊しない景観整備の実施
事業費	—	4,499,250 円		

(注) 事業実績の詳細は資料編 p. 26 を参照。

実施例 1

【概要】

竹繁茂防止緊急対策事業地
フォローアップ事業 (位置図)

場所	美祢市秋芳町秋吉広谷
面積	0.30 ㍍ ²
施行内容	竹繁茂防止緊急対策事業地における広葉樹植栽等



(施行前)



◆シダ、ササ等が繁茂し植生の回復が遅れている事業地

(施行後)



◆シダ、ササ等を除去し、シダ、ササ等の影響を受けにくい大苗の広葉樹を植栽

実施例 2

【概要】 耕作放棄地における竹繁茂対策 (位置図)

場所	宇部市大字小野 字二の津々木
面積	0.60 ㌆
施行内容	耕作放棄地に侵入した竹の伐採、林内整理



(施行前)



(施行後)



実施例 3

【概要】 荒廃したアカマツ林の再生対策 (位置図)

場所	防府市大字鈴屋
面積	2.00 ㌆
施行内容	抵抗性アカマツと 広葉樹の群状植栽



(施行前)



(施行後)



(2) 県民との協働による森林づくりの推進（ソフト事業）

税制度の導入目的や内容などについて県民への一層の周知を図るとともに、具体的な税の使途について理解促進を図るため、各種の周知活動に取り組みました。

① 森林づくり活動支援事業

県民の森林づくり活動への参画を促進し、森林づくりへの理解をさらに高めるため、ボランティア団体等が地域のニーズに応じて取り組む自主的な森林づくり活動などの提案を公募し、審査の結果、10団体について森林づくり活動の支援を行いました。

支援内容は、チェーンソーや刈払機、鋸、鉋など森林整備活動を行うための資機材や植樹活動を行うための苗木等の資材の購入、地域住民や都市住民に森林づくりへの参加を促す交流会等の活動に対する支援です。

区分	計画	実績	達成率	摘要
支援団体	10 団体	10 団体	100 <small>％</small>	
事業費	5,000,000 円	4,864,500 円		

(注) 事業実績の詳細は資料編 p. 27 を参照。

区分	団体名	活動内容
岩国市	古市節分草保存会	森林整備、観察会
岩国市	周東里山の会	森林整備、椎茸駒打ち体験
光市	光市竹林会	森林整備、植樹
周南市	徳山積水工業株式会社	森林整備、竹林整備
山口市	竹林ボランティア山口南	竹林整備、森林整備
防府市	勝坂自治会	被災地における植樹活動

美祢市	ボランティア森の子	竹林整備、竹細工教室
下関市	しものせき竹取物語	竹林整備、竹細工教室
長門市	俵山地区発展青年促進協議会	森林整備、植樹
萩市	特定非営利活動法人 NPO 萩城郭保存会	竹林整備、竹垣づくり

実施例 1

古市節分草保存会
(岩国市)



◆会員による間伐作業

周東里山の会
(岩国市)



◆都市住民と一緒に除伐作業

光市竹林会
(光市)



◆竹林跡地における植樹作業

徳山積水工業株式会社
(周南市)



◆社員による除伐作業

竹林ボランティア山口南
(山口市)



◆伐採した竹を粉碎する作業

勝坂自治会
(防府市)



◆被災地における植樹作業

ボランティア森の子
(美祢市)



◆会員による伐竹作業

しものせき竹取物語
(下関市)



◆伐採した竹を活用した交流活動
(竹細工教室)

俵山地区発展青年促進協議会
(長門市)



◆会員による植樹作業

特定非営利活動法人 NPO 萩城郭保存会
(萩市)



◆会員による伐竹作業

② 周知活動

県民への一層の周知を図るため、公益森林整備事業地や竹繁茂防止緊急対策事業地を活用したイベントの開催など各種活動を実施し、制度の導入目的や内容などの周知を行いました。

また、季節外れの台風により森林づくりフェスタを中止したことから、地域行事等に参加し、積極的な周知活動を実施しました。

なお、平成 23 年 6 月に行われた「県政世論調査」の結果では、森林づくり県民税の周知率は 29.4 ٪となっています（調査対象；県内に在住する 20 歳以上の男女 3,000 人；有効回収数；1,821 人、回収率；60.7 ٪）。

実施例 1

パネル等を活用した広報活動



【県庁エントランスホール】



【農・蓄・林 試験研究ウォッチング】



【きらら物産フェア】



【やまぐちフラワーランド】

(注) 周知活動の概要は資料編 p. 28 を参照。

やまぐち森林づくりフェスタによる周知活動
「台風のため開催を中止」平成 23 年 5 月 29 日（日）



【式典会場の様子】



【園児による「全国植樹祭」へのメッセージ】

地域行事への参加による周知活動



【阿武川流域森林づくり体験交流会
(萩市)】



【むらまち交流フェア（山陽小野田
市）】

県民税関連事業地を活用した周知活動



【岩国市で開催したタケノコ採り】



【萩市で開催したタケノコ採り】

(注) 森林づくりフェスタの開催状況は資料編 p. 35 を参照。

③ やまぐち森林づくり推進協議会の開催

県民税関連事業については、県民の皆様のご意見を反映させるため、有識者や公募委員など 11 名により構成される「やまぐち森林づくり推進協議会」を設置し、その意見等をお聴きしながら事業を実施しています。

委員の任期は 2 年で、平成 23 年度においては事業の進捗に合わせ、計 3 回の協議会を開催しました。

(協議会における意見と事業等への反映例)

- ① 県民税を PR する 500 円のワンコインマークを、もっと広く活用するべきではないか。
→ マークを使用した横断幕を作製し、各イベントにおいて掲示するなど県民税関連事業の PR に活用。
- ② 森林づくり活動支援事業で採択されなかった団体に対しては、丁寧なケアが必要ではないか。
→ 採択されなかった団体に対し、今後、助成対象となり得るよう、個別にフォローアップを実施。
- ③ 森林づくりフェスタが中止になったため、それにかわる周知活動が必要ではないか。
→ 各農林事務所において、地域で開催されるイベント等に積極的に参加し、周知啓発活動を行うなど各地域単位で実施。

実施例 1

(やまぐち森林づくり推進協議会の開催状況)



【協議会の状況】



【協議会の状況】

(注) 協議会の概要は資料編 p. 28 を参照。

④ モデル林等の活用

公益森林整備事業や竹繁茂防止緊急対策事業の内容や効果を県民の皆様に周知し、理解していただくために、平成18年度までに公益森林整備事業、竹繁茂防止緊急対策事業のそれぞれについて県内16箇所（平成17年度；各8箇所、平成18年度；各8箇所）にモデル林の設置を行っています。

また、モデル林や事業実施箇所を活用したタケノコ採りや、現地で発生した間伐材や竹材を利用した工作教室など、県民が参加できる各種行事を行い、1年間に延べ1,815名の参加を得ました。

実施例1

モデル林の設置状況（現況）



【公益森林整備事業のモデル林】



【竹繁茂防止緊急対策事業のモデル林】

事業地で発生した間伐材や竹材を利用した取り組み



【公益森林整備事業地の間伐材を利用した工作教室】



【竹繁茂防止緊急対策事業地の竹材を利用した工作教室】

（注）モデル林の設置箇所は資料編 p.36～p.37 を参照。

⑤ 報道発表など

各種事業の実施時期などに合わせたプレスリリース（計 22 回）を行い、パブリシティーを通じた周知にも努めました。新聞報道は延べ 14 回です。

やまぐち森林づくり推進協議会
の様子を伝える新聞報道
(平成 23 年 6 月 24 日)

公益森林整備事業など承認
やまぐち森林づくり推進協議会（会長・藤井大司郎、山口大教授、11人）が23日、県庁で開かれた「写真」森林づくり県民税を活用した事業として、本年度は公益森林整備や竹繁茂防止緊急対策を行うことなどを承認した。

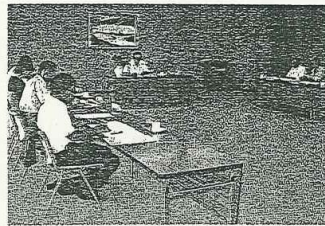

荒廃した人工林を広葉樹・針葉樹の混交林に変える

公益森林整備事業は、1億9245万円をかけ計377杉を整備、竹繁茂防止緊急対策事業は1億8111万円をかけ計150杉で竹の伐採などを行う。森林づくり活動支援事業で、県内10団体の森林保全活動などに対し補助金計486万円を交付する。出前講座や現地説明会などで県民税の意義をPRする啓発活動も行う。

森林づくり税による活動をPR
柳井などでパネル展
柳井市役所1階ロビーで8日、やまぐち森林づくり県民税PRパネル展が始まった。同じ展示は平生町中央公民館と上関町中央公民館でも同日始まり、いずれ

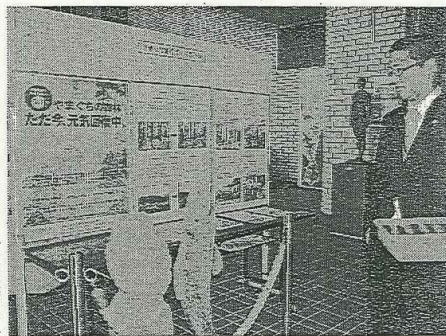

柳井市役所1階ロビーで8日、やまぐち森林づくり県民税PRパネル展が始まった。同じ展示は平生町中央公民館と上関町中央公民館でも同日始まり、いずれ

柳井市役所1階ロビーで始まったやまぐち県民税PRパネル展………も30日まで。来年5月27日に山口市のきらら浜で第63回国植樹祭が開かれるのを前に、2005年から導入されたやまぐち森林づくり県民税による森林整備や竹林伐採などの活動を理解してもらおうと開催。県柳井農林事務所管内の柳井市、田布施、平生、上関、周防大島町での昨年度の活動の様子を展示。スギやヒノキ林での間伐は13カ所約6杉、竹林伐採は4カ所約11杉で再生竹の除去は9カ所約11杉である点や、里山整備などに取り組む民間ボランティア2団体の活動や親子たけのこ採りなどのイベントも紹介している。フクロウやシャケのチーンソーアートも並ぶ。同様のパネル展は県柳井総合庁舎で8日から12月26日、田布施町の西田布施公民館や周防大島町の大島文化センターと橋総合支所で12月2日から同月26日に開かれる。

やまぐち森林づくり県民税のPR活動を伝える新聞報道
(平成 23 年 11 月 9 日)

4 事業の効果

やまぐち森林づくり県民税は、森林整備を目的とする税として、平成 16 年 3 月に公表した「やまぐち森林づくりビジョン」に掲げる「県民との協働による健全で豊かな森林づくり」を具体化するため、幅広い議論を経て、平成 17 年 4 月から導入された制度です。

また、税の導入に当たっては、全ての県民がその恵沢を享受している水源のかん養、県土の保全、生活環境の保全、その他の森林の有する多面にわたる機能が持続的に発揮されることの重要性に鑑み、森林の整備に関する費用に充てることとされています。

このような制度の導入経緯を踏まえ、事業効果については、①森林の持つ多面的な機能の持続的な発揮の観点からの評価や、②県民の皆様の理解や参加の促進の状況を公表し、「やまぐち森林づくり推進協議会」や県議会をはじめとした幅広い意見をお聴きしながら、今後の取り組みに反映して、県民の皆様の幅広い理解と参加の下、森林づくりビジョンの目指す本県の健全で豊かな森林づくりを進めることとしています。

(1) 森林の持つ多面的な機能の回復

① 定点観測の実施

森林の持つ多面的な機能を持続的に発揮させるためには、荒廃した森林が「公益森林整備事業」や「竹繁茂防止緊急対策事業」によって着実に再生することが必要条件であるため、これらの事業地から調査地を選定し、平成 18 年度から森林環境の変化を追跡調査し事業効果の検証を行っています。

i) 公益森林整備事業

森林の特性に合わせて、平成 17 年度事業地から 8 箇所、19 年度事業地から 8 箇所を選定し、詳細な調査を実施するとともに、平成 20 年度に実施した人工降雨調査箇所 9 箇所を加え、25 箇所の定点ポイントを設けて森林の再生状況などについて調査を実施しています。

ii) 竹繁茂防止緊急対策事業

流域毎に 3 箇所、県下で 12 箇所の事業地に定点ポイントを設けて、再生竹の発生や竹林の枯損、森林の再生状況などについて調査を実施しています。

公益森林整備事業地の定点観測（平成 17 年度事業地）
萩市大字片俣



【事業実施 1 年後の状況】



【事業実施 6 年後の植生の回復状況】

竹繁茂防止緊急対策事業地の定点観測（平成 17 年度事業地）
岩国市大字行波



【事業実施 1 年後の状況】



【事業実施 6 年後の植生の回復状況】

（注）調査内容等の詳細は資料編 p. 38～p. 40 を参照。

（2）県民参加の下に行う豊かな森林づくり

健全で豊かな森林づくりは全県的かつ長期的な取り組みが不可欠であり、このためには県民の皆様への理解と参加が重要です。

このため、県民税導入 7 年目である平成 23 年度においては、税制度の導入目的や内容などについて県民の皆様への一層の周知を図るとともに、具体的な税の用途について理解促進を図るため、県内各地での周知イベントの実施など各種の周知活動に取り組みました。

平成 23 年 6 月に行われた「県政世論調査」の結果では、森林づくり県民税の周知率は 29.4 ٪であり、県民の約 3 人に 1 人の割合で周知が図られていることが推測されます。

今後とも、「県政世論調査」を継続して実施し、定期的な周知度の把握に努めるとともに、周知活動に反映することとしています。

実施例 1

1 調査概要

- (1) 調査地域…山口県全域
- (2) 調査対象…県内に在住する 20 歳以上の男女 3,000 人
- (3) 調査時期…平成 23 年 6 月 2 日～6 月 20 日
- (4) 回収数…有効回収数(率)
1,821 人(60.7 ٪)

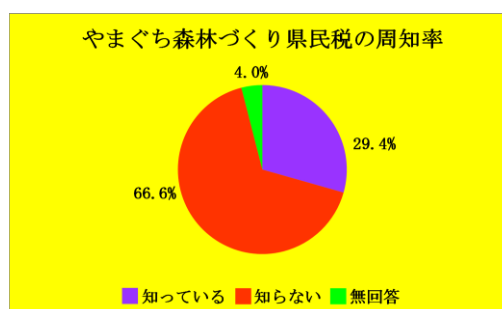

2 「知っている」と回答した人の内訳

- (1) 男女別…男性；34.3 ٪、女性；25.2 ٪
- (2) 年代別…20 代；11.1 ٪、30 代；19.5 ٪、40 代；18.0 ٪、50 代；32.2 ٪、60 代；38.4 ٪、70 歳以上；37.7 ٪
- (3) 職業別…農林漁業；46.6 ٪、商工サービス・自由業；28.7 ٪、管理職；40.7 ٪、事務職・専門技術職；31.0 ٪、技能職・労務職；18.0 ٪、主婦・主夫；22.3 ٪、学生；17.8 ٪、無職；37.3 ٪
- (4) 広域生活圏
…岩国地域；31.6 ٪、柳井地域；25.4 ٪、周南地域；33.1 ٪、山口・防府地域；33.3 ٪、宇部・小野田地域；26.9 ٪、下関地域；21.6 ٪、長門地域；34.1 ٪、萩地域；33.0 ٪

(注) 調査内容等の詳細は資料編 p. 41 を参照。

(3) 経済波及効果等

平成 23 年度森林づくり県民税関連事業の実施による経済波及や雇用の効果の推計は次表のとおりで、森林づくりを担う中山間地域の活性化に寄与しています。

区分	効果	摘要
経済波及効果	6.4 億円	山口県産業連関表により試算
雇用効果	延べ 19,000 人	

引き続き、このような経済波及効果等の発揮とともに、モデル林や事業実施箇所を活用したイベントの開催などにより、交流人口の拡大にも取り組むことで、中山間地域の活性化への寄与も期待されます。

5 全国の動向

森林環境の保全などを目的とした独自の税の導入は、平成 15 年度に高知県が導入して以降、平成 16 年度に岡山県が、平成 17 年度には山口県を含む 6 県が導入しています。その後、全国的に取り組みが広がっており、平成 24 年度には山梨県と岐阜県が新たに導入した結果、現在、全国で 33 県が導入しています。

これらの独自課税を活用した事業の内容をみると、全国的な課題である間伐を推進する事業をはじめ、針広混交林等への誘導を図る事業、県民参加の森林づくり活動を支援する事業など、それぞれの地域が抱える課題に対応して、森林整備等を推進するための事業を展開しています。

(注) 税導入県の主な事業の内容は資料編 p. 42～p. 44 を参照。

6 実績報告の周知方法

この実績報告については、森林づくりレポートとして次のような方法により、県民の皆様に幅広く周知し、今後の取り組みについての意見や提言を反映することとしています。

- ① インターネットによる周知（県ホームページ）
- ② 県民局、県農林事務所、各市町における閲覧
- ③ 県・市町の施設やイベント等でのパネル展示
- ④ 市町・森林組合等関係団体広報誌などによる周知 など

資料編

1 平成 23 年度県民税関連事業実績

(1) 健全で多様な森林づくりの推進（ハード事業）

① 公益森林整備事業

	区分	箇所数	面積 (㌔)	事業費 (円)	摘要
岩国	岩国市	132	103.98	52,529,760	
	和木町	2	1.12	564,640	
	小計	134	105.10	53,094,400	
柳井	柳井市	11	3.60	1,836,000	
	周防大島町	2	1.15	586,500	
	上関町	—	—	—	
	平生町	—	—	—	
	小計	13	4.75	2,422,500	
周南	周南市	70	50.33	26,267,890	
	下松市	34	20.77	10,986,660	
	光市	8	4.26	2,101,570	
	田布施町	2	0.65	331,500	
	小計	114	76.01	39,687,620	
山口 防府	山口市	47	47.47	22,730,540	
	防府市	3	2.59	1,279,460	
	小計	50	50.06	24,010,000	
宇部 小野田	宇部市	10	6.51	3,118,290	
	山陽小野田市	—	—	—	
	美祢市	49	47.92	22,914,300	
	小計	59	54.43	26,032,590	
下関	下関市	33	25.77	12,627,300	
	小計	33	25.77	12,627,300	
長門	長門市	7	14.60	7,154,000	
	小計	7	14.60	7,154,000	
萩	萩市	56	43.66	21,087,780	
	阿武町	21	12.23	5,907,090	
	小計	77	55.89	26,994,870	
事務費 (注)				219,533	
計		487	386.61	192,242,813	

(注) 事務費の内訳 ; 旅費 (82,533 円)、需用費 (110,000 円)、役務費 (27,000 円)。

② 竹繁茂防止緊急対策事業（竹の全伐）

	区分	箇所数	面積 (㌔)	事業費 (円)	摘要
岩国	岩国市	6	16.30	13,419,000	
	和木町	—	—	—	
	小計	6	16.30	13,419,000	
柳井	柳井市	3	6.20	5,040,000	
	周防大島町	—	—	—	
	上関町	—	—	—	
	平生町	—	—	—	
	小計	3	6.20	5,040,000	
周南	周南市	8	19.86	15,748,950	
	下松市	1	4.50	4,105,500	
	光市	3	9.21	9,397,500	
	田布施町	1	4.20	3,465,000	
	小計	13	37.77	32,716,950	
山口 防府	山口市	2	10.62	6,967,800	
	防府市	1	3.65	4,963,350	
	小計	3	14.27	11,931,150	
宇部 小野田	宇部市	6	7.80	3,532,437	
	山陽小野田市	2	1.80	840,000	
	美祢市	14	19.60	17,511,663	
	小計	22	29.20	21,884,100	
下関	下関市	5	21.01	15,120,000	
	小計	5	21.01	15,120,000	
長門	長門市	4	18.33	10,080,000	
	小計	4	18.33	10,080,000	
萩	萩市	8	22.92	16,945,950	
	阿武町	2	3.57	2,614,500	
	小計	10	26.49	19,560,450	
調査費等 (注)				16,468,880	
計		66	169.57	146,220,530	

(注) 調査費等の内訳；旅費 (58,930 円)、需用費 (62,500 円)、役務費 (43,000 円)、委託料 (16,304,450 円)。

③ 竹繁茂防止緊急対策事業（再生竹の除去）

区分		箇所数	面積 (ha)	事業費 (円)	摘要
岩国	岩国市	9	14.40	1,732,500	
	和木町	—	—	—	
	小計	9	14.40	1,732,500	
柳井	柳井市	2	5.00	819,000	
	周防大島町	2	1.80		
	上関町	—	—	—	
	平生町	2	5.40	1,129,800	田布施町 含む
	小計	6	12.20	1,948,800	
周南	周南市	13	33.70	5,700,450	
	下松市	2	2.70	346,500	
	光市	3	7.62	1,333,500	
	田布施町	3	2.51	(注)	平生町に 計上
	小計	21	46.53	7,380,450	
山口 防府	山口市	10	18.04	2,613,450	
	防府市	3	8.66	753,900	
	小計	13	26.70	3,367,350	
宇部 小野田	宇部市	8	10.90	1,806,000	
	山陽小野田市	4	5.69	784,350	
	美祢市	17	27.00	4,105,500	
	小計	29	43.59	6,695,850	
下関	下関市	11	32.65	4,515,000	
	小計	11	32.65	4,515,000	
長門	長門市	10	20.86	2,383,500	
	小計	10	20.86	2,383,500	
萩	萩市	11	27.12	4,961,250	
	阿武町	3	9.21	1,648,500	
	小計	14	36.33	6,609,750	
計		113	233.26	34,633,200	

(注) 柳井市、周防大島町、平生町、田布施町は地域性を考慮して一括発注としています。平成20年度竹繁茂防止緊急対策事業(39.17ha)、平成20年度緊急雇用対策事業(27.76ha)、平成22年度竹繁茂防止緊急対策事業(164.18ha)、平成22年度モデル事業(2.15ha)

④ 魚つき保安林等海岸林整備事業

区分		所在地	面積 (ヘクタール)	事業費 (円)	事業内容
周南	下松市	笠戸島	1.00	2,480,100	・抵抗性きららマツ植栽 ・作業歩道整備：77m
計				2,480,100	

⑤ 豊かな森林づくり推進事業

i) 公益森林整備事業地・竹繁茂防止緊急対策事業地のフォローアップ事業

区分		所在地	面積 (ヘクタール)	事業費 (円)	摘要
岩国	岩国市	大字大山	0.40	58,800	公益
	小計		0.40	58,800	
柳井	平生町	大野	0.50	661,500	竹繁茂
	小計		0.50	661,500	
周南	光市	大字岩田	0.10	110,250	公益
	小計		0.10	110,250	
宇部 小野田	美祢市	伊佐町	0.20	282,450	公益
	美祢市	秋芳町	0.30	367,500	竹繁茂
	小計		0.50	649,950	
下関	下関市	豊田町	0.30	378,000	公益
	下関市	豊北町	0.60	283,500	竹繁茂
	小計		0.90	661,500	
萩	萩市	大字明木	0.10	357,000	公益
	萩市	川上	0.30		竹繁茂
	小計		0.40	357,000	
計			1.10	2,499,000	公益
			1.70		竹繁茂

ii) 地域特性を考慮した本県の独自課題へ対応するモデル事業

○耕作放棄地における竹繁茂対策

区分		所在地	面積 (ヘクタール)	事業費 (円)	事業内容
岩国	岩国市	玖珂町	0.37	370,650	侵入竹の全伐
山口 防府	山口市	大内長野	0.83	1,858,500	
宇部 小野田	宇部市	小野	0.60	1,043,700	
長門	長門市	日置中	0.20	735,000	
計			2.00	4,007,850	

○海岸地域における緑化対策

区分		所在地	面積 (ヘクタール)	事業費 (円)	事業内容
長門	長門市	西深川	1.00	1,558,200	抵抗性マツ植栽、 防風垣設置
計			1.00	1,558,200	

○荒廃したアカマツ林の再生対策

区分		所在地	面積 (ヘクタール)	事業費 (円)	事業内容
山口 防府	防府市	鈴屋	2.00	2,193,450	地拵え、抵抗性ア カマツ等植栽
計			2.00	2,193,450	

○身近な森と緑を提供する自然公園の再生対策

区分		所在地	面積 (ヘクタール)	事業費 (円)	事業内容
岩国	岩国市	本郷	1.00	4,499,250	景観整備、広葉樹 植栽（ネムノキ）
計			1.00	4,499,250	羅漢山県立自然 公園

豊かな森林づくり推進事業事務費 190,176 円

(注) 事務費の内訳；旅費 (93,826 円)、需用費 (40,000 円)、役務費 (15,000 円)、
使用料及び賃借料 (41,350)。

(2) 県民との協働による森林づくりの推進（ソフト事業）

① 森林づくり活動支援事業

区分		団体名	面積 ($\frac{\%}{ヘクタール}$)	補助金 (円)	事業内容
岩国	岩国市	古市節分草保存会	0.50	474,500	森林整備 観察会
	岩国市	周東里山の会	0.40	500,000	森林整備 椎茸駒打ち体験
周南	光市	光市竹林会	0.40	500,000	森林整備 植樹
	周南市	徳山積水工業株式会社	0.30	500,000	森林整備 竹林整備
山口 防府	山口市	竹林ボランティア ア山口南	0.30	500,000	竹林整備 森林整備
	防府市	勝坂自治会	0.18	390,000	被災地における植 樹活動
宇部 小野田	美祢市	ボランティア 森の子	0.12	500,000	竹林整備 竹細工教室
下関	下関市	しものせき 竹取物語	0.50	500,000	竹林整備 竹細工教室
長門	長門市	俵山地区発展青年 促進協議会	0.03	500,000	森林整備 植樹
萩	萩市	特定非営利活動 法人 NPO 萩城郭 保存会	0.40	500,000	竹林整備 竹垣づくり
計		(10 団体)		4,864,500	

② 周知活動

区分	数量	対象者等
各種イベントの開催		
森林づくりフェスタ	台風のため中止	一般県民
地域行事	48回（参加も含む）	一般県民
モデル林等の活用	8回（タケノコ採り）	一般県民
広報ツール		
ケーブルテレビ	1回	萩市民
FMラジオ	1回	一般県民
パネル展示	39か所	一般県民
森林づくりレポート		一般県民
出前講座	8回	一般県民

③ やまぐち森林づくり推進協議会の開催

i) やまぐち森林づくり推進協議会委員

区分	氏名	所属・職名	
会長	学識経験者 藤井大司郎	山口大学経済学部教授	
委員	経済団体	田中 一郎	山口県経営者協会専務理事
		磯 昭正	山口県商工会連合会副会長
	消費者団体	中山 光江	山口県消費者団体連絡協議会幹事
		山本 和子	山口県地域消費者団体連絡協議会顧問
	公募委員	吉村 利道	(下関市)
		西嶋 紀子	(萩市)
	森林・林業関係者	木村 誠	山口県林業研究グループ連絡協議会会長
		藤井キクエ	山口県農山漁村女性連携会議会長
		園田 秀則	NPO 法人やまぐち里山ネットワーク理事長
	市町関係者	伊藤 和貴	山口市経済産業部長

ii) 開催状況

開催日	開催場所	開催内容
平成23年6月23日(木)	県庁共用第2会議室	平成23年度事業の実施計画の協議
平成23年11月7日(月)	県庁共用第5会議室	平成22年度事業の実績報告の協議
平成24年3月23日(金)	県庁共用第4会議室	平成24年度事業計画等の協議

2 平成 23 年度までの 2 年間の県民税関連事業実績

(1) 公益森林整備事業実績

(単位：箇所、 ヘクタール)

区分		平成 22 年度	平成 23 年度	計	
岩国	岩国市	箇所数	(103)	(132)	(235)
		事業量	104.23	103.98	208.21
	和木町	箇所数	(2)	(2)	(4)
		事業量	1.48	1.12	2.60
	小計	箇所数	(105)	(134)	(239)
		事業量	105.71	105.10	210.81
柳井	柳井市	箇所数	(4)	(11)	(15)
		事業量	2.56	3.60	6.16
	周防大島町	箇所数	(6)	(2)	(8)
		事業量	1.66	1.15	2.81
	上関町	箇所数	(-)	(-)	(-)
		事業量	-	-	-
	平生町	箇所数	(1)	(-)	(1)
		事業量	0.33	(-)	0.33
	小計	箇所数	(11)	(13)	(24)
		事業量	4.55	4.75	9.30
周南	周南市	箇所数	(65)	(70)	(135)
		事業量	68.46	50.33	118.79
	下松市	箇所数	(12)	(34)	(46)
		事業量	7.54	20.77	28.31
	光市	箇所数	(10)	(8)	(18)
		事業量	4.25	4.26	8.51
	田布施町	箇所数	(2)	(2)	(4)
		事業量	1.27	0.65	1.92
	小計	箇所数	(89)	(114)	(203)
		事業量	81.52	76.01	157.53

(単位：箇所、千円)

区分		平成 22 年度	平成 23 年度	計	
山口 防府	山口市	箇所数	(38)	(47)	(85)
		事業量	52.94	47.47	100.41
	防府市	箇所数	(-)	(3)	(3)
		事業量	-	2.59	2.59
	小計	箇所数	(38)	(50)	(88)
		事業量	52.94	50.06	103.00
宇部 小野田	宇部市	箇所数	(7)	(10)	(17)
		事業量	3.92	6.51	10.43
	山陽 小野田市	箇所数	(1)	(-)	(1)
		事業量	1.03	-	1.03
	美祢市	箇所数	(73)	(49)	(122)
		事業量	51.28	47.92	99.20
	小計	箇所数	(81)	(59)	(140)
		事業量	56.23	54.43	110.66
下関	下関市	箇所数	(32)	(33)	(65)
		事業量	27.35	25.77	53.12
	小計	箇所数	(32)	(33)	(65)
		事業量	27.35	25.77	53.12
長門	長門市	箇所数	(10)	(7)	(17)
		事業量	15.13	14.60	29.73
	小計	箇所数	(10)	(7)	(17)
		事業量	15.13	14.60	29.73
萩	萩市	箇所数	(42)	(56)	(98)
		事業量	51.22	43.66	94.88
	阿武町	箇所数	(19)	(21)	(40)
		事業量	5.78	12.23	18.01
	小計	箇所数	(61)	(77)	(138)
		事業量	57.00	55.89	112.89
計	箇所数	(427)	(487)	(914)	
	事業量	400.43	386.61	787.04	

(2) 竹繁茂防止緊急対策事業実績

① 竹の全伐

(単位：箇所、 m^2)

区分		平成 22 年度	平成 23 年度	計	
岩国	岩国市	箇所数	(7)	(6)	(13)
		事業量	13.60	16.30	29.90
	和木町	箇所数	(-)	(-)	(-)
		事業量	-	-	-
	小計	箇所数	(7)	(6)	(13)
		事業量	13.60	16.30	29.90
柳井	柳井市	箇所数	(2)	(3)	(5)
		事業量	5.00	6.20	11.20
	周防大島町	箇所数	(1)	(-)	(1)
		事業量	1.00	-	1.00
	上関町	箇所数	(-)	(-)	(-)
		事業量	-	-	-
	平生町	箇所数	(1)	(-)	(1)
		事業量	4.50	-	4.50
	小計	箇所数	(4)	(3)	(7)
		事業量	10.50	6.20	16.70
周南	周南市	箇所数	(8)	(8)	(16)
		事業量	24.42	19.86	44.28
	下松市	箇所数	(1)	(1)	(2)
		事業量	1.70	4.50	6.20
	光市	箇所数	(2)	(3)	(5)
		事業量	6.62	9.21	15.83
	田布施町	箇所数	(-)	(1)	(1)
		事業量	-	4.20	4.20
	小計	箇所数	(11)	(13)	(24)
		事業量	32.74	37.77	70.51

(単位：箇所、千円)

区分		平成 22 年度	平成 23 年度	計	
山口 防府	山口市	箇所数	(5)	(2)	(7)
		事業量	13.03	10.62	23.65
	防府市	箇所数	(1)	(1)	(2)
		事業量	3.11	3.65	6.76
	小計	箇所数	(6)	(3)	(9)
		事業量	16.14	14.27	30.41
宇部 小野田	宇部市	箇所数	(5)	(6)	(11)
		事業量	7.30	7.80	15.10
	山陽 小野田市	箇所数	(2)	(2)	(4)
		事業量	3.40	1.80	5.20
	美祢市	箇所数	(12)	(14)	(26)
		事業量	20.60	19.60	40.20
	小計	箇所数	(19)	(22)	(41)
		事業量	31.30	29.20	60.50
下関	下関市	箇所数	(7)	(5)	(12)
		事業量	21.43	21.01	42.44
	小計	箇所数	(7)	(5)	(12)
		事業量	21.43	21.01	42.44
長門	長門市	箇所数	(6)	(4)	(10)
		事業量	15.55	18.33	33.88
	小計	箇所数	(6)	(4)	(10)
		事業量	15.55	18.33	33.88
萩	萩市	箇所数	(5)	(8)	(13)
		事業量	18.02	22.92	40.94
	阿武町	箇所数	(1)	(2)	(3)
		事業量	4.90	3.57	8.47
	小計	箇所数	(6)	(10)	(16)
		事業量	22.92	26.49	49.41
計	箇所数	(66)	(66)	(132)	
	事業量	164.18	169.57	333.75	

② 再生竹の除去

(単位：箇所、 m^2)

区分		平成 22 年度	平成 23 年度	計	
岩国	岩国市	箇所数	(2)	(9)	(11)
		事業量	2.77	14.40	17.17
	和木町	箇所数	(-)	(-)	(-)
		事業量	-	-	-
	小計	箇所数	(2)	(9)	(11)
		事業量	2.77	14.40	17.17
柳井	柳井市	箇所数	(1)	(2)	(3)
		事業量	2.75	5.00	7.75
	周防 大島町	箇所数	(1)	(2)	(3)
		事業量	0.84	1.80	2.64
	上関町	箇所数	(-)	(-)	(-)
		事業量	-	-	-
	平生町	箇所数	(3)	(2)	(5)
		事業量	3.52	5.40	8.92
	小計	箇所数	(5)	(6)	(11)
		事業量	7.11	12.20	19.31
周南	周南市	箇所数	(10)	(13)	(23)
		事業量	18.45	33.70	52.15
	下松市	箇所数	(2)	(2)	(4)
		事業量	2.00	2.70	4.70
	光市	箇所数	(2)	(3)	(5)
		事業量	4.89	7.62	12.51
	田布施町	箇所数	(4)	(3)	(7)
		事業量	4.01	2.51	6.52
	小計	箇所数	(18)	(21)	(39)
		事業量	29.35	46.53	75.88

(単位：箇所、千円)

区分		平成 22 年度	平成 23 年度	計	
山口 防府	山口市	箇所数	(8)	(10)	(18)
		事業量	11.71	18.04	29.75
	防府市	箇所数	(4)	(3)	(7)
		事業量	6.85	8.66	15.51
	小計	箇所数	(12)	(13)	(25)
		事業量	18.56	26.70	45.26
宇部 小野田	宇部市	箇所数	(4)	(8)	(12)
		事業量	4.60	10.90	15.50
	山陽 小野田市	箇所数	(3)	(4)	(7)
		事業量	4.74	5.69	10.43
	美祢市	箇所数	(8)	(17)	(25)
		事業量	14.83	27.00	41.83
	小計	箇所数	(15)	(29)	(44)
		事業量	24.17	43.59	67.76
下関	下関市	箇所数	(8)	(11)	(19)
		事業量	21.44	32.65	54.09
	小計	箇所数	(8)	(11)	(19)
		事業量	21.44	32.65	54.09
長門	長門市	箇所数	(8)	(10)	(18)
		事業量	13.90	20.86	34.76
	小計	箇所数	(8)	(10)	(18)
		事業量	13.90	20.86	34.76
萩	萩市	箇所数	(9)	(11)	(20)
		事業量	17.71	27.12	44.83
	阿武町	箇所数	(3)	(3)	(6)
		事業量	5.81	9.21	15.02
	小計	箇所数	(12)	(14)	(26)
		事業量	23.52	36.33	59.85
計	箇所数	(80)	(113)	(193)	
	事業量	140.82	233.26	374.08	

(3) 魚つき保安林等海岸林整備事業実績

圏域	市町名	所在地	面積 (ヘクタール)	整備 年度	整備内容
下関	下関市	豊北町阿川	1.00	H22	抵抗性きららマツ植栽 作業歩道設置：83m
周南	下松市	笠戸島小城岬	1.00	H23	抵抗性きららマツ植栽 作業歩道整備：77m
計	2市		2.00		

(4) 県民との協働による森林づくりの推進（ソフト事業）

① 森林づくりフェスタの開催状況

開催年度	開催場所	来場者数
平成17年度	下関市深坂自然の森	2,500人
平成18年度	周南市和田小・中学校グラウンド	3,000人
平成19年度	宇部市常盤公園湖水ホール	4,000人
平成20年度	岩国市錦帯橋そば 吉香公園鶉飼い広場	12,000人
平成21年度	萩市中央公園	9,000人
平成22年度	山口市阿知須 山口きらら博記念公園	22,000人
平成23年度	山口市阿知須 山口きらら博記念公園	台風のため中止

(5) モデル林の設置状況

① 公益森林整備事業のモデル林

i) 平成 17 年度設置箇所

番号	場所	面積 (㌔)	摘要
1	岩国市錦町広瀬字中ノ迫	1.63	ヒノキ
2	柳井市日積字北戸石	0.25	ヒノキ
3	周南市大字須々万本郷字鹿堀	0.76	ヒノキ
4	山口市上宇野令字一ノ谷	2.45	スギ・ヒノキ
5	山陽小野田市大字山川字立原	0.51	ヒノキ
6	下関市大字植田字丑ヶ浴	0.20	スギ・ヒノキ
7	長門市油谷伊上字下畑東	3.00	スギ・ヒノキ
8	萩市大字紫福字西ヶ佐古	0.80	スギ・ヒノキ

ii) 平成 18 年度設置箇所

番号	場所	面積 (㌔)	摘要
1	岩国市錦町大野字大浴	4.14	スギ・ヒノキ
2	柳井市日積字上的場	0.55	ヒノキ
3	周南市大字高瀬字清水ヶ浴	0.37	スギ・ヒノキ
4	山口市小郡上郷字木船下	5.20	スギ・ヒノキ
5	美祿市伊佐町堀越字笹尾	1.34	ヒノキ
6	下関市豊田町大字殿敷字羽山ヶ浴	1.46	スギ・ヒノキ
7	長門市深川湯本字井出ヶ迫	3.31	スギ・ヒノキ
8	萩市川上字平内	0.77	スギ・ヒノキ

② 竹繁茂防止緊急対策事業のモデル林

i) 平成 17 年度設置箇所

番号	場所	面積 (㌔)	摘要
1	岩国市大字行波字野地	0.83	モウソウチク
2	柳井市日積字小田	0.74	モウソウチク
3	周南市大字湯野字郷谷	5.58	モウソウチク
4	山口市宮野下字門前	0.91	モウソウチク
5	宇部市大字小野字柿名ヶ迫	2.96	モウソウチク
6	下関市大字植田字丑ヶ浴	2.18	モウソウチク
7	長門市油谷久富字水神	0.62	マダケ
8	山口市阿東嘉年上字水出	1.34	マダケ

ii) 平成 18 年度設置箇所

番号	場所	面積 (㌔)	摘要
1	岩国市玖珂町字前植山	0.42	モウソウチク
2	田布施町大字大波野字道河内	0.87	モウソウチク
3	下松市大字来卷字大蔵	0.51	モウソウチク
4	山口市阿知須字後河内	0.64	モウソウチク
5	美祢市美東町赤字中原	0.86	モウソウチク
6	下関市豊北町滝部字青木ヶ原	0.67	マダケ
7	長門市日置上字河原田	3.71	モウソウチク
8	萩市大字明木字上ノ芝	2.05	モウソウチク

3 事業の効果

(1) 森林の持つ多面的な機能の回復

① 定点観測の調査内容等

事業名	調査項目	調査内容
公益森林整備事業	針広混交林への誘導効果	①地況調査（調査区の地形・地質等） ②上層木調査（強度間伐実施後の上層木成長経過） ③混広林化調査（広葉樹の侵入状況と成長経過） ④光環境調査（林内相対照度の変化）
	水土保全機能の回復効果	①土壌被覆率調査（下層植生等による土壌被覆率の経年変化）
竹繁茂防止緊急対策事業	竹皆伐による森林再生効果	①地況調査（調査区の地形・地質等） ②森林再生調査（広葉樹の侵入状況と成長経過）
	水土保全機能の回復効果	①土壌被覆率調査（下層植生等による土壌被覆率の経年変化）

(注) 調査は県農林総合技術センター林業技術部及び農林事務所森林部が実施。

② 調査位置図

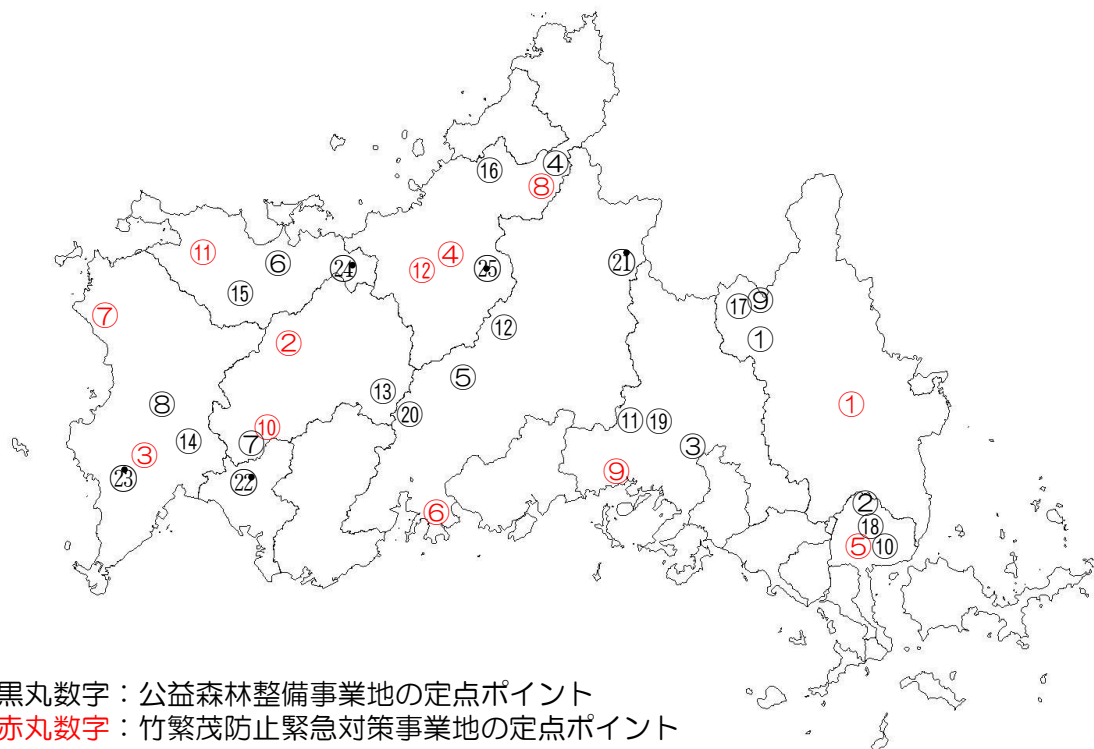

③ 調査箇所

i) 公益森林整備事業

番号	局所	所在地	樹種	面積 (ヘクタール)	事業 年度	調査 開始 年度
①	山腹凹斜面	岩国市錦町大字広瀬	スギ・ヒノキ	5.21	17	18
②	山脚堆積面	柳井市大字伊陸	スギ	0.55	17	18
③	山腹平衡斜面	周南市大字須々万	ヒノキ	2.30	17	18
④	山脚堆積面	萩市大字片俣	スギ・ヒノキ	2.33	17	18
⑤	山腹平衡斜面	山口市上宇野令	ヒノキ	2.01	17	18
⑥	山腹平衡斜面	長門市深川湯本	スギ・ヒノキ	6.39	17	18
⑦	山腹凸斜面	美祿市西厚保町	ヒノキ	2.30	17	18
⑧	山腹平衡斜面	下関市菊川町大字上岡枝	スギ・ヒノキ	3.31	17	18
⑨	山腹平衡斜面	岩国市錦町大字大野字猪ノ木谷	ヒノキ	0.42	19	19
⑩	山腹凸斜面	柳井市大字日積ムネヶ浴	ヒノキ	0.25	19	19
⑪	山腹平衡斜面	周南市大字夏切字才兼	ヒノキ	0.21	19	19
⑫	山腹平衡斜面	山口市阿東篠目	ヒノキ	1.25	19	19
⑬	山腹平衡斜面	美祿市美東綾木	ヒノキ	0.30	19	19
⑭	山腹凸斜面	下関市菊川町大字下保木河内雨久保	ヒノキ	0.24	19	19
⑮	山腹平衡斜面	長門市俵山字西山	ヒノキ	0.25	19	19
⑯	山腹平衡斜面	萩市大字紫福字猪鹿谷	ヒノキ	1.00	19	19
⑰	山腹凸斜面	岩国市錦町大字栗ヶ浴	スギ・ヒノキ	3.52	17	20
⑱	山腹平衡斜面	柳井市伊陸字大峰	スギ・ヒノキ	2.46	18	20
⑲	山腹平衡斜面	周南市大字大道理字畑	ヒノキ	1.38	17	20
⑳	山腹平衡斜面	山口市小郡上郷字木船下	スギ・ヒノキ	5.20	17	20
㉑	山腹凸斜面	山口市徳地柚木字四ノ谷	ヒノキ	0.46	17	20
㉒	山腹凹斜面	山陽小野田市大字山川字立原	ヒノキ	0.51	17	20
㉓	山腹平衡斜面	下関市大字内日上字石原	ヒノキ	0.15	17	20
㉔	山腹平衡斜面	長門市三隅上字日尾	スギ	1.59	17	20
㉕	山腹平衡斜面	萩市川上字平内	ヒノキ	0.77	18	20

ii) 竹繁茂防止緊急対策事業

番号	流域	所在地	種類	面積 (ha)	事業 年度	調査 開始 年度
①	岩徳	岩国市大字行波	モウソウチク	0.83	17	18
②	山口	美祢市於福下	モウソウチク	0.78	17	18
③	豊田	下関市大字植田	モウソウチク	2.18	17	18
④	萩	萩市川上	モウソウチク	1.37	17	18
⑤	岩徳	柳井市柳井字河瀬	モウソウチク	0.72	19	19
⑥	山口	山口市秋穂東南道祖	モウソウチク	0.97	19	19
⑦	豊田	下関市豊北町大字神田 上字作尻	モウソウチク	0.69	19	19
⑧	萩	萩市高佐字河内下	モウソウチク	2.69	19	19
⑨	岩徳	周南市大字福川字岡山	モウソウチク	0.79	17	20
⑩	山口	美祢市東厚保町山中字 浴口	モウソウチク	0.80	18	20
⑪	豊田	長門市油谷新別名字柿 の木	マダケ	0.62	17	20
⑫	萩	萩市大字明木字野地	モウソウチク	2.05	18	20

(2) 県政世論調査の結果

① やまぐち森林づくり県民税の認知状況

(単位；%)

区分		知っている	知らない	無回答	摘要
総数		29.4	66.6	4.0	
広域生活圏別	岩国地域	31.6	64.0	4.4	
	柳井地域	25.4	67.8	6.8	
	周南地域	33.1	64.9	2.0	
	山口・防府地域	33.3	62.1	4.6	
	宇部・小野田地域	26.9	70.5	2.6	
	下関地域	21.6	73.9	4.5	
	長門地域	34.1	60.9	5.1	
	萩地域	33.0	61.5	5.6	
性別	男性	34.3	63.0	2.7	
	女性	25.2	69.9	4.9	
年代別	20代	11.1	87.8	1.0	
	30代	19.5	79.6	0.9	
	40代	18.0	79.9	2.2	
	50代	32.2	63.6	4.3	
	60代	38.4	57.3	4.3	
	70歳以上	37.7	54.7	7.6	
職業別	農林漁業(家族従事者)	46.6	49.3	4.1	
	商工サービス・自由業	28.7	69.2	2.2	
	管理職	40.7	54.8	4.5	
	事務職・専門技術職	31.0	68.2	0.8	
	技能職・労務職	18.0	78.5	3.5	
	主婦・主夫	22.3	71.7	6.0	
	学生	17.8	75.6	6.7	
	無職	37.3	57.8	5.0	

② やまぐち森林づくり県民税で行っている事業の内容について

(単位；%)

区分	知っている	知らない	無回答	摘要
総数	64.4	34.4	1.2	

(注) やまぐち森林づくり県民税を「知っている」と回答された方への質問。

③ 森林の持っている働きについて

(単位；%)

区分	知っている	知らない	無回答	摘要
総数	91.0	6.2	2.8	

4 独自課税を活用した主な事業の内容（都道府県別）

県名	税の名称 (通称)	主な事業内容	導入 年度
高知県	森林環境税	若齢林を中心とした間伐の促進による荒廃の予防と公益的機能を発揮できる森林の整備、森林環境教育など県民の主体的な森林保全の取組に対する支援など	H15
岡山県	おかやま森 づくり県 民税	未整備森林の間伐や松くい虫被害木の除去等による荒廃した森林の再生・整備、新規就業者の研修支援、県産材等森林資源の利用促進、企業との協働による森林保全活動など	H16
鳥取県	森林環境保 全税	強度間伐の実施による針広混交林化への誘導、保安林の機能強化（間伐・作業道整備）、間伐等の作業体験等への支援、公益的機能の維持と景観向上を図るための枯死木の伐採など	H17
島根県	島根県水と 緑の森づく り税	長期間間伐などの保育作業が行われていない人工林に対して不要木の伐採や広葉樹の植栽、県民自らが企画・立案した森林づくり活動や県産木材を使う取組の支援、森林環境学習の推進など	H17
山口県	やまぐち森 林づくり 県民税	森林のもつ多面的な機能の回復が必要な荒廃した人工林を対象に強度間伐の実施による針広混交林へ誘導、繁茂拡大した竹の伐採等による荒廃森林の再生など	H17
愛媛県	森林環境税	施業地の団地化支援、林内に放置されたままになっている低質間伐材の搬出促進、地域材を利用した公共施設の木造化の支援、県民が自発的に取り組む森林の利活用等への支援など	H17
熊本県	水とみどり の森づくり 税	間伐未実施で放置された人工林での針広混交林化に向けた強度間伐の実施、森林環境教育などを行う団体等への支援、有害鳥獣捕獲等を行う市町村に対する補助など	H17
鹿児島県	森林環境税	公益上重要な森林における間伐の実施や路網の整備、県産材を用いた木造施設整備への支援、森林ボランティア団体等への活動の支援、森林・林業に関する学習・体験活動の支援など	H17
岩手県	いわての森 林づくり 県民税	公益上重要で緊急に整備する必要がある森林において強度間伐による針広混交林への誘導など	H18
福島県	森林環境税	公益的機能の低下が懸念される森林について間伐の実施や搬出・路網整備への支援、市町村が行う森林づくり施策への支援、森林ボランティアの活動支援など	H18
静岡県	もり づくり 県民税	公益性が高いが森林所有者による整備が困難なために荒廃している森林の整備（人工林の強度間伐、倒木の処理、竹林の広葉樹林化等）、税と事業の理解促進のための普及啓発など	H18
滋賀県	琵琶湖森 林 づくり 県民 税	放置された人工林での強度間伐の実施による針広混交林への誘導、森林管理を進めるための境界明確化、県産材を利用した住宅建設に対する支援、地域が協働して取り組む里山の整備など	H18

県名	税の名称 (通称)	主な事業内容	導入 年度
兵庫県	県民緑税	流木災害の軽減対策（災害緩衝林整備等）や斜面の防災機能の強化（間伐木土留工）、集落裏山森林の防災機能の強化（簡易防災施設等）、針広混交林への誘導、人と野生動物の棲み分けを図るバッファゾーンの整備など	H18
奈良県	森林環境税	施業放置林において森林所有者と県及び市町村による協定に基づく強度間伐の実施、NPO等の参加による荒廃した里山の整備、森林環境教育の指導者育成や体験学習の実施など	H18
大分県	森林環境税	災害発生等の懸念がある荒廃した森林を対象に強度間伐や広葉樹の植栽の実施、侵入防護柵の設置や捕獲の推進等によるシカ被害対策、ボランティア等の活動に対する支援など	H18
宮崎県	森林環境税	公益上重要な森林を対象とした強度間伐による針広混交林への誘導、溪流周辺にある堆積した流木等の除去、ボランティア団体・企業等の森林づくり活動、市町村による公有林化への支援など	H18
山形県	やまがた緑環境税	公益上重要な荒廃した人工林を対象とした強度間伐の実施や針広混交林への誘導、荒廃した里山林を再生するための被害木の伐採、地域ボランティア等が実施する森づくり活動への支援など	H19
神奈川県	水源環境保全・再生のための個人県民税	水源地域の保全上重要な森林の買入れや整備協定など私有林の公的管理・支援、間伐材の搬出促進、水源保全上重要な丹沢大山における植生の衰退防止対策など	H19
富山県	水と緑の森づくり税	風雪被害林や過密人工林での整理伐の実施による針広混交林への誘導、地域住民との協働による里山林整備、森林ボランティアの活動支援、木材製品の広告・宣伝等による県産材の利用促進など	H19
石川県	いしかわ森林環境税	水源地域等の手入れが不足した人工林を対象とした強度間伐の実施による針広混交林への誘導、NPO等が実施する森林環境教育や森林体験活動への支援など	H19
和歌山県	紀の国森づくり税	熊野古道等の森林の保全整備や水源地域の荒廃森林の整備、NPOや市町村等地域からの自発的な取組への支援、貴重な自然生態系を持つ森林等の公有林化など	H19
広島県	ひろしまの森づくり県民税	緊急に整備が必要な人工林の強度間伐等の実施による針広混交林への誘導、里山保全に取り組む住民団体等への支援、森林機能や林業について学ぶ森林・林業体験活動への支援など	H19
長崎県	ながさき森林環境税	重要な水源林を対象とした手入れ不足の人工林の間伐の実施による針広混交林への誘導、侵入竹林や風倒被害林の伐採・整理、県民参加による森林づくり活動等への支援など	H19
秋田県	秋田県水と緑の森づくり税	生育の思わしくないスギ人工林の針広混交林への誘導、環境教育等の場として利用するための里山林の整備、松くい虫被害を受けた松林の整備、県民提案による森づくり活動の支援など	H20

県名	税の名称 (通称)	主な事業内容	導入 年度
茨城県	森林湖沼環境税	緊急に整備が必要な森林における間伐等の実施、公共施設等の木造化・木質化など地域材利活用の推進、森林づくりや森林環境学習等の活動を行う団体に対する支援など	H20
栃木県	とちぎの元 気な森づく り県民税	公益的機能の発揮する上で特に重要な保安林等内の人工林の強度間伐の実施、間伐材を利用した学習机やいすの小中学校への配布、身近な森林整備や森をはぐくむ人づくりの取組の支援など	H20
長野県	長野県森林 づくり県民 税	集落周辺の里山林における間伐の実施、市町村が展開する森林づくり施策への支援、地域材の利活用を通じた森林づくり等への取組の推進、人材育成を行う事業者への支援など	H20
福岡県	森林環境税	長期間放置され荒廃した人工林の間伐、伐採後植林しないまま放置されている林地への広葉樹の植栽、ボランティア団体・NPO 等による森林づくり活動への支援など	H20
佐賀県	佐賀県森林 環境税	荒廃した人工林の強度間伐による針広混交林への誘導、市町による荒廃した森林等の公有林化や公的管理の支援、県民等による荒廃した森林を再生する取組の支援など	H20
愛知県	あいち森と 緑づくり税	整備が困難な奥地等の森林の間伐や放置された里山林の再生、都市における身近な樹林地の保全や緑地の創出、市町村や NPO が行う環境保全活動や環境学習に関する取組の支援など	H21
宮城県	みやぎ環境 税	若齢林の間伐の促進及び一体的に実施する作業道整備に対する補助、県産材を利用した戸建て新築住宅に対する支援、花粉の少ない苗木を増産するためのミストハウスの設置など	H23
山梨県	森林環境税	荒廃した人工林の強度間伐による針広混交林への誘導や里山林の整備、学校施設等への県産材使用や未利用材のバイオマス利用促進、県民参加の森づくり活動への支援など（検討中）	H24
岐阜県	清流の国ぎ ふ森林・環境 税	環境保全を目的とした人工林の整備、里山林の整備・利用の促進、生物多様性・水環境の保全、公共施設等における県産材の利用促進、地域が主体となった環境保全活動への支援など（検討中）	H24

(注) 森林・林業白書（平成 24 年版）より引用。